Cette lettre d'information est subdivisée en quatre sections qui apparaissent chacune dans une couleur spécifique :

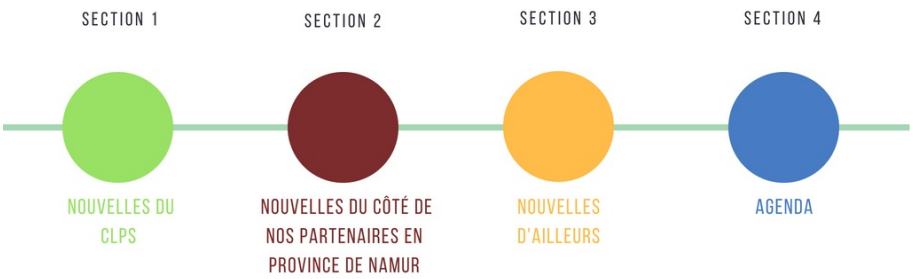

SECTION 1 : NOUVELLES DU CLPS

EDITO

Dans cette première Newsletter de printemps, nous avons rassemblé différents contenus concernant la province de Namur mais aussi la Wallonie.

Notre sélection propose un panel de ressources, actualités et activités dans le domaine de la promotion de la santé qui peuvent vous intéresser.

Au programme de la plateforme, des informations, susceptibles de vous intéresser, sur un groupe de travail centré sur la Réduction des Risques (RDR), les nouvelles acquisitions disponibles au centre de documentation, une invitation des SC-EVRAS aux ateliers de présentation du guide EVRAS, des informations sur les nouvelles campagnes de sensibilisation, et bien d'autres choses encore.

Vous constaterez également que le CLPS propose à nouveau mensuellement des présentations d'outils, toutes les informations se trouvent dans la

colonne « agenda » de cette lettre d'informations.

Nous vous souhaitons une belle découverte et une bonne lecture.

L'équipe du CLPS.

LE 31, un outil pédagogique pour l'accompagnement des troubles psychiques.

LE 31 est un jeu de société à destination des professionnels du secteur médico-social qui accompagnent des adolescents et adultes en situation de difficulté psychique. Il permet de manière simple, ludique et humoristique, d'aborder différents thèmes de la vie quotidienne et travailler les habiletés sociales.

Découvrir

Num et Ric et Cie

Ce kit a pour objectif d'appréhender et de débattre de différents aspects des usages numériques dans l'environnement quotidien du jeune enfant et de permettre à chacun, parent et/ou professionnel, de faire émerger des solutions adaptées à son contexte et à ses préoccupations.

Découvrir

Groupe de Travail Réduction Des Risques de la Plateforme Intersectorielle du Sud de l'Entre-Sambre-Et-Meuse

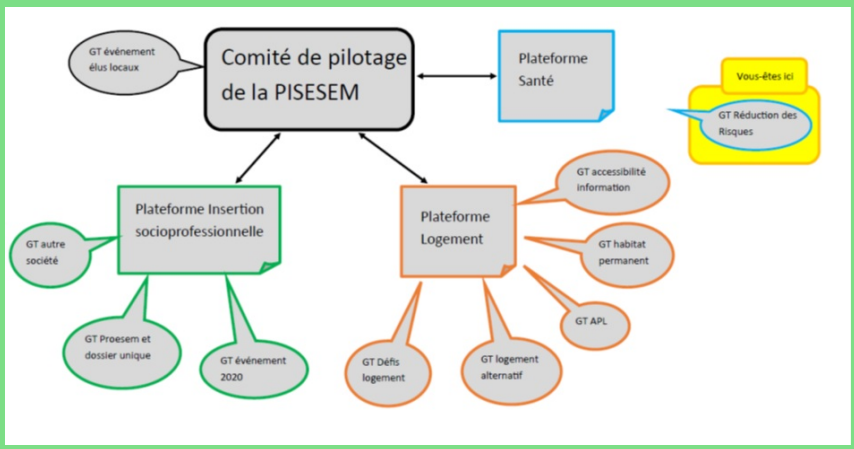

Né d'une demande de plusieurs partenaires, le Groupe de Travail Réduction Des Risques (RDR) a intégré la plateforme en 2021, créant ainsi le GT RDR au sein de l'axe Santé de la Plateforme Intersectorielle du Sud de l'Entre-Sambre-Et-Meuse. Cette demande résultait du constat que certains comportements dits à risques se renforcaient en période de crise sanitaire. Ce projet était alors complémentaire à celui de Safe Party, déjà présent sur le territoire, mais concernant essentiellement le milieu festif.

Le Groupe de Travail Réduction Des Risques souhaite aborder la RDR de manière plus globale. Sur base d'une enquête transmise aux partenaires du réseau, permettant de réaliser un état des lieux des prises de risques et consommation, plusieurs partenaires ont manifesté un intérêt pour constituer

un GT. La première rencontre a permis d'identifier les actions à mener ainsi que les ressources à mobiliser sur le territoire. Toujours en développement, ce Groupe de Travail mène une étude des ressources et réseaux disponibles sur le terrain ainsi que des outils adaptés aux situations problématiques rencontrées. Leurs recherches se portent également sur les formations convenant aux réalités et spécificités du Sud de l'Entre-Sambre et Meuse. Ce GT RDR, est en plein développement et a encore de beaux jours devant lui.

Découvrir

SECTION 2 : NOUVELLES DU CÔTÉ DE NOS PARTENAIRES EN PROVINCE DE NAMUR

PROJETS

Du 23 avril au 1 mai : la maison des géants s'invite à Namur

La Ligue des familles vous invite à voir les choses en grand… pour les voir comme un petit ! A la Maison des géants, vous pourrez grimper sur une toilette, porter une poêle, empoigner un méga (faux) couteau… Grâce à cette expérience immersive destinée aux adultes, vous découvrirez comment éviter les accidents domestiques qui touchent de trop nombreux enfants.

Découvrir

Présentation guide pour l'EVRAS à destination des professionnels en province de Namur

Les Stratégies Concertées EVRAS organisent des ateliers de présentation du guide pour l'EVRAS à destination des acteurs et actrices intéressé.e.s : ce guide propose des balises aux professionnel.les en vue de construire leurs interventions à destination des jeunes, mais aussi pour assurer un accès aux mêmes contenus, et contribuer à une réduction des inégalités. Une séance sera organisée à Namur, à destination des professionnel.les de la province de Namur. Pour plus d'informations, cliquez sur l'invitation. Inscrivez-vous vite, il n'y a que 25 places disponibles.

Vers les informations complètes

Sinscrire

Digital For Youth

Digital for Youth

L'appel à projet lancé par l'asbl DigitalForYouth.be a pour but de développer les compétences numériques des jeunes vulnérables (entre 6 et 25 ans) par la fourniture d'ordinateurs et un soutien financier.

Cliquez ici pour en savoir plus:

En savoir plus

Appel à projets - Les "JAVA", des jeunes à la croisée des chemins

"Soutenus par la Coopérative CERA, la Fédération Wallonie-Bruxelles, la Fondation Roi Baudoin, la Chaire de Psychiatrie en Transition et le Délégué Général aux Droits de l'Enfant, le projet cherche à co-construire des relais plus efficaces en matière d'accompagnement pour favoriser la transition et l'autonomie des JAVA en « situation complexe » en fonction de leurs besoins

spécifiques.

Les jeunes seront mobilisés et acteurs du projet. Ils seront invités à participer aux différentes étapes.Quant aux jeunes impliqués dans les institutions lauréates, ils seront amenés, au travers de créations artistiques, à témoigner de leur expérience du projet mené pour et avec eux."

Vous pouvez déposer votre candidature jusqu'au 10 mai 2022.
Toutes les informations concernant l'appel à projets ainsi que le replay du wébinaire explicatif sur le lien ci-dessous:

En savoir plus

SECTION 3 : NOUVELLES D'AILLEURS

PROJETS

Campagne de sensibilisation : Dépistage du cancer du col de l'utérus

O'YES s'est associée à un consortium d'hôpitaux wallons - le Centre Hospitalier Universitaire de Liège, le Centre Hospitalier Régional Sambre et Meuse et le Grand hôpital de Charleroi - afin de mettre en place une campagne de sensibilisation au dépistage du cancer du col de l'utérus.

L'objectif premier est de conscientiser et d'encourager les femmes et personnes ayant un utérus, de 25 à 64 ans, à l'importance d'effectuer un dépistage du col de l'utérus par la réalisation d'un frottis tous les 3 ans.

Différents outils et visuels du projet seront bientôt disponibles en téléchargement sur le site.
Par exemple :
• 1 affiche animée
• De nombreux posts sur les réseaux sociaux (Facebook et Instagram)
Version papier :
• 1 affiche
• 1 flyer
• des stickers

Plus d'informations

RESSOURCES PÉDAGOGIQUES

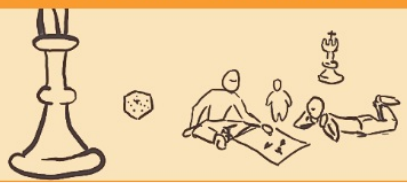

Entre les jambes

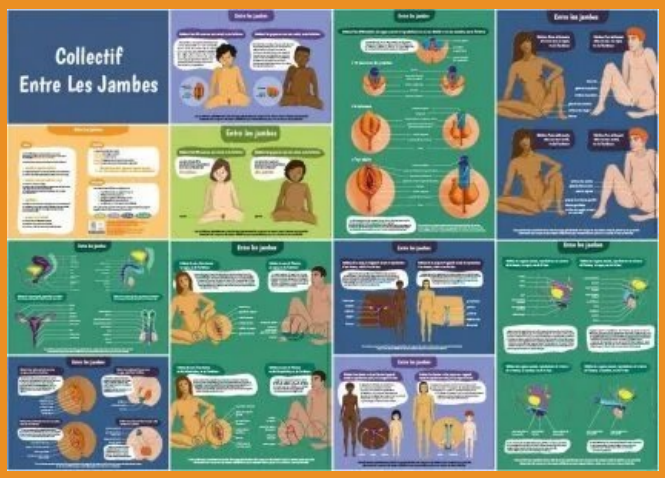

"Entre les jambes" est un outil pédagogique sous forme d'affiches, destiné à servir de support visuel dans le cadre de l'EVRAS. Les planches anatomiques présentent des illustrations adaptées à l'âge des enfants, montrant une diversité des corps, égalitaires et proches de la réalité. Un code couleur permet également d'utiliser les planches en fonction des âges des enfants : 3 à 6 ans, 6 à 9 ans, 9 à 12 ans & 12 ans et plus.

Vers le kit

Outils d'animation - "Oh'ISS" "Pas

d’ISS"

Travailler sur la réduction des Inégalités Sociales de Santé n'est pas toujours aisé, c'est pourquoi l'IREPS Auvergne Rhône-Alpes a mis en place des outils d'animation à destination des étudiants et professionnels. Ces deux outils "OH'ISS " Pas d'ISS", bien que construits différemment, répondent aux mêmes objectifs :
Expérimenter des situations en s’identifiant à un personnage pour comprendre les inégalités sociales de santé ;
Prendre conscience de l’impact des inégalités sociales sur les déterminants et la santé des personnes ;
Echanger et prendre conscience de ses représentations et leurs influences sur sa pratique professionnelle
Vous trouverez sur ce lien les guides pédagogiques et documents nécessaires au bon déroulement de ces animations.

Vers le manuel

Emotika : un outil ludopédagogique qui contribue à une meilleure santé émotionnelle

EMOTIKA vous propose toute une série d’activités contribuant à une meilleure santé émotionnelle.
Le jeu se déroule sur l’archipel EMOTIKA constitué de 5 îles. Les enfants (de 9 à 12 ans) vont y découvrir leurs émotions en parcourant chaque île dans un univers d’aventure, de mystère, de pirates et de trésor !

Chaque séance permet d’atteindre un objectif spécifique lié au développement de l’intelligence émotionnelle.

Le dossier pédagogique s'accompagne de vidéos explicatives pour chaque séance d’animation qui vous permettent la prise en main de l’outil et vous montrent concrètement l’univers dans lequel se déroule les animations.

Pour obtenir les supports et les vidéos, il vous suffit d’adresser une demande à coordination@clpsct.org

Vers la vidéo

Onze fondamentaux en promotion de la santé : des synthèses théoriques

Bien que mobilisés par les acteurs au quotidien, plusieurs principes à la base des interventions de promotion de la santé n'ont fait l'objet que de peu de publications, accessibles, appropriables et élaborées à partir de la littérature scientifique et grise récente.
C'est de ce constat qu'est née l'idée de cette brochure « Onze fondamentaux en promotion de la santé ». L'objectif est d'aider tout·e professionnel·le se réclamant de la promotion de la santé à développer ses connaissances des fondamentaux de ce domaine d'intervention ; à identifier et visualiser les interrelations entre ces fondamentaux. Cette approche conceptuelle et dynamique des principes d'intervention de la promotion de la santé a pour ambition de mettre à la disposition des professionnel·le des arguments nécessaires pour plaider en faveur de ces principes.

Vers le manuel

« Assuétudes : les services spécialisés vous aident à intervenir auprès de vos publics ». Tel est le message principal de la campagne « Agir en prévention » lancée par un collectif d'associations.

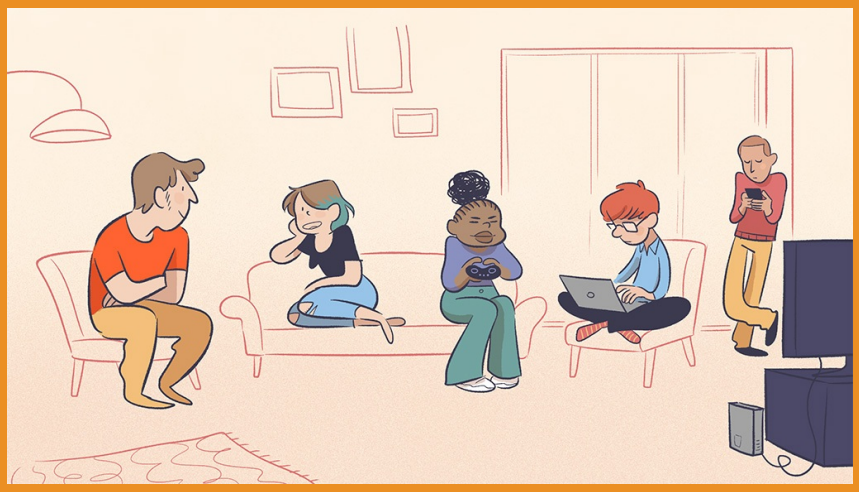

A travers la campagne « Agir en prévention », les services spécialisés en assuétudes rappellent l'offre de formation et d'accompagnement qui existe pour soutenir les professionnel.le.s désireux.euses de renforcer leurs compétences en la matière. Le site web www.agirenprevention.be propose un répertoire des services spécialisés dans la prévention des assuétudes en promotion de la santé, actifs sur l'ensemble du territoire de la Belgique francophone. On y retrouvera également une série de ressources permettant d'aller plus loin dans l'appropriation des notions de prévention des assuétudes et de promotion de la santé. Des webinaires pour partager les expériences de terrain « Agir en prévention », c'est un site web, une vidéo et surtout une série de webinaires programmés tout au long de l'année pour partager les bonnes pratiques en matière de prévention des assuétudes au sein de différents secteurs (santé mentale, insertion socioprofessionnelle, aide à la jeunesse, aide sociale, jeunesse, etc.)

Vers le site

Et vous, comment ça va?

La campagne « Partager, c'est se libérer » est en route. Cette campagne qui a été créée par l'AVIQ est destinée à tous et a pour but de nous inviter à nous interroger sur notre bien-être, sur notre bonne santé mentale, dans un ton positif. Le thème central est « Partager, c'est se libérer » parce que partager, c'est déjà faire un premier pas vers un mieux-être.

C'est pourquoi il est possible de déposer un témoignage, partager son ressenti, de manière tout à fait anonyme, sur le site jemelibere.be. Ce témoignage sera ensuite diffusé sur le site, parmi d'autres, et sera également imprimé comme la feuille d'un arbre symbolique installé au Delta à Namur.

Vers le site

Présentation de la plateforme wallonne pour le GIEC

PwG
Plateforme wallonne pour le GIEC

La plateforme wallonne pour le GIEC a une mission de veille scientifique dans les domaines concernés par les changements climatiques ainsi que sur l'adaptation et les impacts des changements climatiques en Wallonie. Elle donne de l'information aux preneurs de décision, coordonne le travail de relecture des rapports du GIEC par des experts wallons. Elle participe à la valorisation et à la représentation à l'étranger des activités scientifiques liées au travail de la Plateforme. Elle a un rôle de facilitation de l'identification d'experts dans le cadre de l'analyse de projets.
N'hésitez pas à suivre le lien si vous souhaitez en savoir plus!

Vers le site

#Génération2020 - Les usages des écrans pour les moins de 20 ans

Ce nouveau "dossier de l'éducation aux médias" présente l'ensemble des résultats de l'enquête #Génération2020, enrichis d'une réflexion critique sur les données récoltées. Il compile également les interventions d'expert.e.s en éducation aux médias sur les pratiques numériques des jeunes. Pour les secteurs éducatifs, cet ouvrage ouvre à une multitude de pistes pour contribuer à une éducation aux médias numériques pertinente et novatrice. Il encourage à ouvrir un dialogue étroit avec les enfants et les ados sur les usages qu'ils et elles font de leurs écrans numériques.

Vers le site

Inégalités Sociales de Santé en temps de crise sanitaire

Ce dossier documentaire "Inégalités Sociales de Santé en temps de crise sanitaire" de l'IREPS Auvergne Rhône-Alpes a pour objectif de mieux comprendre les ISS afin d'alimenter la réflexion des professionnels. À travers des thèmes tels que les caractéristiques individuelles, le lien social ou encore

le logement, ce dossier amène des pistes de solution via une bibliographie majoritairement française mais toutefois transposable au contexte belge.

Vers le dossier

PUBLICATIONS-TÉMOIGNAGES

Jeunes et alcool : le piège était presque parfait

Il est pertinent, et même prioritaire, de s'intéresser à l'alcool chez les jeune, mais la consommation d'alcool semble être une norme qu'il est difficile de bousculer… L'alcool est un sujet complexe, plein d'ambivalences, d'ambiguïtés, de paradoxes, de tabous qui en dit long sur notre société, sa manière de faire la fête ou de créer du lien.

Vers le manuel

Améliorer la santé et le bien-être des étudiant.es : Evaluation d'impact sur la santé de la politique Jeunesse de la Ville de Chambéry.

Les futurs impacts possibles de cette politique sur la santé des étudiants ont été analysés et des solutions ont été proposées, en prenant en compte les étudiants les plus vulnérables.

Découvrir

Sexualité et handicap: rencontre avec Laetitia Rebord

Ce blog soulève le sujet très souvent tabou de la sexualité et du handicap. Pourtant, aspirer à une relation affective et sexuelle est un droit . Dans cet article, Laetitia Rebord pair-aidante,explique comment elle accompagne les personnes en situation de handicap à comprendre et se réapproprier leur vie affective et sexuelle.

Découvrir

Etat des droits humains en Belgique - Rapport 2021

État des droits humains en Belgique
Rapport 2021
"L'État des droits humains en Belgique" est un rapport annuel publié par la Ligue des droits humains qui a pour vocation de faire le point sur l'actualité écoulée à l'aune des droits fondamentaux. L'édition 2021 réinterroge cette tension entre respect des libertés individuelles et solutions collectives à mettre en œuvre pour sortir de la crise. Un équilibre délicat mais nécessaire pour faire face aux enjeux à venir.

Découvrir

Le droit à la santé: redessiner les contours d'un droit fondamental dans le feu de l'action

"La pandémie aura au moins permis une chose, celle de rouvrir le débat public au sujet du droit fondamental à la santé. Et le moins qu'on puisse dire, c'est qu'il y a des clivages idéologiques
sur la portée que ce droit doit avoir, malgré son assise juridique.
Ce débat ouvre de manière plus large le débat sur le rapport qui existe et doit exister entre l'Etat et les droits fondamentaux."

Découvrir

Promotion de la santé et changements climatiques

Dans ce Lu Pour Vous, le RESO synthétise trois articles scientifiques, dans lesquels différents auteurs dressent une analyse critique de la réponse du secteur de promotion de la santé aux enjeux soulevés par les changements climatiques et dégagent des pistes pour stimuler une réponse plus adéquate.

Découvrir

AGENDA

Atelier annuel sur la santé communautaire mondiale 28-29 et 30 juin 2022

La deuxième édition de l'atelier annuel sur la santé communautaire mondiale est organisée par la chaire UNESCO EducationS & Santé, l'école de santé publique de l'EHESP et l'Union Internationale de Promotion de la santé et d'Education à la Santé (UIPES-IUHPE). L'atelier se déroule en ligne et est ouvert à tous.

Vous souhaitez être tenu informé de l'atelier ?

Envoyez vos coordonnées à info@unescochair-ghe.org

S'inscrire

EnVie d'amour à Namur Expo

La vie relationnelle ou affective et la santé sexuelle pour toutes et tous.

EnVIE d'amour sera présent sur un stand dédié à l'intérieur du salon Autonomies. L'objectif étant aussi de favoriser l'autonomie de la personne autour de cette thématique.

Vous trouverez sur le site toutes les infos pour vous rendre au salon et sur les partenaires et ateliers présent dans l'espace EnVie d'amour.

Découvrir

Quinzaine des maisons d'accueil

L’AMA (Fédération des maisons d’accueil et des services d’aide aux sans-abri) a le plaisir d’organiser la Quinzaine des maisons d’accueil et des services d’aide aux sans-abri. Ce rendez-vous aura à nouveau lieu cette année sur l’ensemble du territoire de la Région wallonne.

L'objectif de ces quinze jours est de promouvoir les contacts entre les travailleur·ses sociaux·ales du secteur de l'aide aux sans-abri, mais aussi d’établir des ponts avec des secteurs connexes et travaillant avec les mêmes publics (CPAS, aide à la jeunesse, services de santé mentale, aide aux justiciables, ...), de se rencontrer et d’échanger autour des pratiques professionnelles.

Découvrir

Pour la diffusion de cette lettre d'information, nous avons utilisé la base de données
« contacts » du CLPS. Si vous ne souhaitez plus recevoir cette lettre d’information bimestrielle, vous pouvez nous en avertir à l’adresse courriel info@clpsnamur.be
ou « cliquer » sur le lien de désinscription ci-dessous.
Nous tenons à votre disposition un récapitulatif exhaustif de vos données personnelles ou institutionnelles répertoriées dans notre base de données. Vous pouvez nous contacter à l’adresse info@clpsnamur.be afin de le consulter et le cas échéant afin d’en demander une modification ou une suppression. Ces données restent à usage strict du CLPS, ne sont utilisables que dans le champ de l’objet de l’ASBL et ne sont pas partagées à des tiers.

Se désinscrire

Envoyé par sendinblue

COMMENT NOUS CONTACTER:

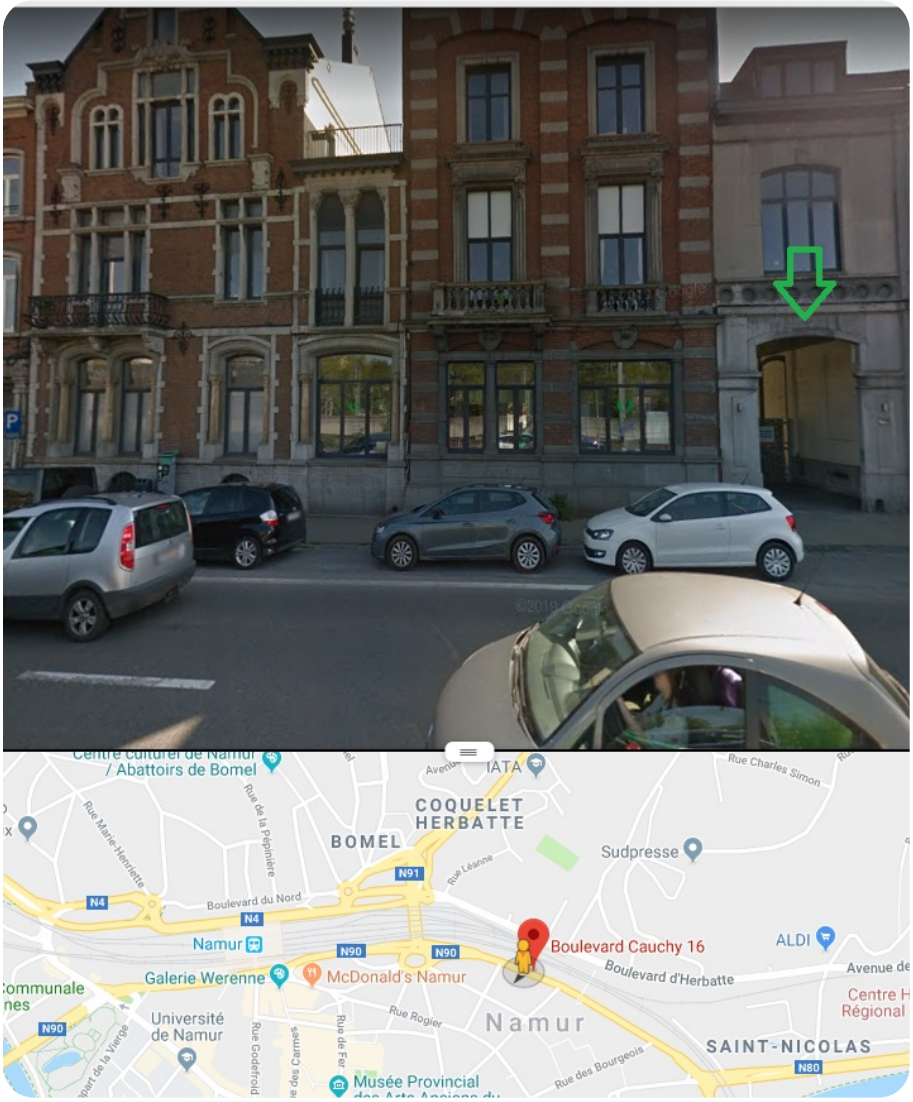

Avec le soutien de :

PROVINCE de NAMUR

Wallonie

FÉDÉRATION WALLONIE-BRUXELLES

CLPS de Namur 2021 tous droits réservés ©

Editeur : Alonsious Sylviane, CLPS de Namur

590 x 380

Glisser et déposer votre image ici

depuis la galerie d'images